



L'Escala-Empúries

Tot l'any!

FRANCE

FRANCE

Índex

- 03 Presentació
- 04 1. Sant Martí d'Empúries
- 05 2. Ruïnes i Museu d'Empúries
- 06 3. Museu de l'Anxova i de la Sal
- 07 4. Cementiri marí
- 08 5. Nucli antic
- 10 6. Riells
- 11 7. Montgó
- 12 Actes lúdics
- 13 Platges i entorn
- 14 Esports
- 15 Gastronomia
- 16 Plànols de l'Escala
- 18 Telèfons d'interès



L'ESCALA Empúries

Foto: Miquel Caballer



Presentació

L'Escola neix al s.XVI com a un petit port de pesca depenent de la veïna vila d'Empúries; però l'any 1766 obté la categoria de vila i cap del municipi en un moment de gran prosperitat econòmica conseqüència de la duana marítima, l'Alfolí de la Sal, la pesca i l'exportació de vi i peix salat.

Al s.XIX es manté una situació econòmica basada en la pesca i la vinya, fins que un nou fenomen dóna un tomb a l'economia: el turisme.

Des de 1960 molts visitants s'han sentit captivats pel nostre

mar, la nostra cultura i les nostres tradicions. L'Escola és un indret únic i especial, acostumat des de temps remots a ser un municipi d'acollida donada la seva bona situació geogràfica en un indret privilegiat i de fàcil accés de la Costa Brava.

Actualment, visitar els nombrosos punts d'interès històric, gaudir de les platges i el paisatge, tastar la nostra mundialment reconeguda gastronomia i poder aprofitar l'oferta esportiva i lúdica són algunes de les possibilitats que es troba el visitant quan arriba a l'Escola.

1. Sant Martí d'Empúries

Sant Martí d'Empúries, actualment conservat com a poble medieval pertanyent al municipi de l'Escala, temps enrere havia estat una península i acull els primers habitants a partir del s.IX aC. Tres segles després, estableix relacions comercials amb fenicis, púnics i foceus massalietes, que seran l'inici de les negociacions que faran d'Empúries un dels ports més importants de la Mediterrània.

Dels posteriors habitants medievals, se'n conserva la muralla sobre restes de la ciclòpia grega i l'església de Sant Martí, de l'any 1538 i edificada sobre la preromànica de l'any 926. Fins al 1064, Sant Martí va ser seu del comtat d'Empúries.

En contrast amb el caràcter medieval de vila, a Sant Martí hi trobem la Casa Forestal, d'estil modernista, actualment seu d'exposicions i actes culturals.

El passeig d'Empúries, inaugurat l'any 1992 amb motiu dels Jocs Olímpics de Barcelona, fa de vincle entre Sant Martí i l'Escala. Es tracta d'un passeig de dos quilòmetres i mig de llarg que segueix tota la costa i permet gaudir de les ruïnes d'Empúries d'una banda, i d'unes magnífiques dunes que constitueixen les platges d'Empúries de l'altra. A la primera d'aquestes platges es conserva el moll grec.





2. Ruïnes d'empúries

Les Ruïnes d'Empúries són de visita obligada per a tothom qui visiti l'Escala. Es tracta d'un jaciment arqueològic de renom universal. Ciutat fundada inicialment a l'actual nucli de Sant Martí d'Empúries, per comerciants grecs de Focea. Posteriorment s'amplia la vila amb un nou sector (la Néa Pólis), la ciutat grega que ara es pot visitar al jaciment. El nom que va rebre aquesta nova ciutat va ser Emporion, que vol dir mercat en grec, ja que el comerç va ser el motor del poblat.

Durant la segona guerra Púnica, l'exèrcit romà va desembarcar al port d'Empúries (218 aC) per tal d'impedir el subministrament als cartaginesos per la reraguarda. Comença, doncs, la romanització de la Península Ibèrica.

A finals del s.III dC, els habitants d'Empúries es repleguen a Sant Martí, que acabarà convertint-se en capital del comtat medieval d'Empúries. Les primeres excavacions del recinte van començar l'any 1908, i des de llavors s'ha dut a terme una constant recuperació científica.

A les Ruïnes d'Empúries es poden visitar la ciutat grega, la ciutat romana i el museu d'arqueologia.

Contacte: Tel. 972 77 02 08 -- www.mac.cat - Horari: 1/6 - 30/9: de 10:00 a 20:00 h // 1-10 - 31/5: de 10:00 a 18:00 h - Tancat el 25 de desembre i l'1 de gener.

3. Museu de l'Anxova i de la Sal

Ubicat a l'antic escorxador (edifici de l'any 1913), el Museu de l'Anxova i de la Sal és seu de la història de l'Escala i ens submergeix en un temps, un patrimoni i uns coneixements únics. L'exposició permanent mostra la història de la pesca des dels XVI fins a l'actualitat i, sobretot, la salaó d'anxoves, indústria que, al llarg dels segles, ha estat el motor de la vila i l'ha fet famosa arreu del món.

Des del Museu s'organitzen rutes culturals, com per exemple la ruta literària Víctor Català o la ruta marinera en barca.

A tocar del museu hi trobem la Font i el Safareig públic de la vila, de l'any 1796.

Horari

Estiu: 16/6 – 30/9

De dimarts a divendres: de 10:00 a 13:00 h i de 17:00 a 20:00 h

Dissabtes: d'11:00 a 13:00 h i de 18:00 a 20:00 h

Diumenges i festius: d'11:00 a 13:00 h

Hivern: 1/10 – 15/6

De dimarts a divendres: de 10:00 a 13:30 h i de 15:00 a 18:00 h

Dissabtes: d'11:00 a 13:00 h i de 17:00 a 19:00 h

Diumenges i festius: d'11:00 a 13:00 h

Tancat els dilluns no festius, el 25 i 26 de desembre, i l'1 i 6 de gener.

Tel. 972 77 68 15 - www.anxova-sal.cat



Fotos: Miquel Bataller





Foto: Miquel Bataller

4. Cementiri Marí

07

TURISME L'ESCALA - EMPÚRIES

És una obra arquitectònica d'estil neoclàssic construïda l'any 1835 que consta: en un primer emplaçament, d'un atri; en un segon, d'un nombre considerable de nínxols; i finalment, en un tercer recinte, de quatre panteons i la capella, panteó de la família Maranges. Els nínxols d'aquest cementiri són molt característics de l'arquitectura popular mediterrània, ja que estan emblanquinats de calç i rematats amb un timpà triangular.

Un gran nombre d'il·lustres escalencs descansen a les tombes d'aquest cementiri, entre els quals destaquen el fotògraf Josep Esquirol i l'escriptora més internacional de la vila, Víctor Català (Caterina Albert i Paradís).

Des del Museu de l'Anxova i de la Sal s'organitzen visites guiades.

Adreça:
C/Garbí, 15

5. El nucli antic

El barri vell era un barri de pescadors instal·lat al voltant de l'antic port de l'Escala, nucli de veïns de la vila d'Empúries. Amb tan sols 80 habitants, l'Escala aconsegueix tenir la seva pròpia església (5.1), edifici d'estil gòtic popular i façana renaixentista amb decoració barroca i dedicat a St. Pere i Sta. Màxima, l'any 1701.

Els carrers i els racons emblemàtics del nucli antic de l'Escala ens conviden a endinsar-nos en la història d'aquesta vila marinera i a descobrir aspectes de l'arquitectura d'anys enrere. La casa de pescadors de Can Cinto Xuà (Carrer de la Torre, 35) (5.2) reproduïx amb exactitud l'escenografia i la vida quotidiana escalenca dels s.XVIII i XIX. Per visitar la casa de pescadors cal adreçar-se al Museu de l'Anxova i de la Sal.

Quan passegem arran de mar resseguint la costa retallada del nucli antic, ens trobem amb els indrets més delicats de la vila. Des de la Mar d'en Manassa (5.3), on encara es conserven antics escars per amarrar embarcacions, arribem a la Creu (5.4), cala de roques on encara avui podem veure barraques i barques de pescadors.

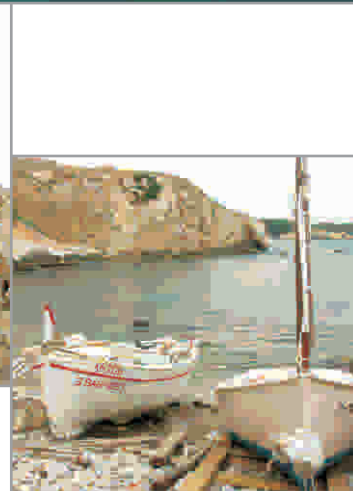



Foto: Escot



Antigament, l'activitat pesquera i comercial es desenvolupava a la que ara es coneix com La Platja (5.5). Va ser el port pesquer fins l'any 1962, quan es va traslladar a la Clota. A la Riba vella encara es mantenen sis norais de pedra que servien per pujar les barques. Aquí mateix segueixen erectes dos pilons d'amarrar que daten del s.XVIII.

Per mar arribaven productes com ara la sal i diferents mercaderies, les quals es dipositaven a (5.6) l'Alfolí de la sal (1697) per distribuir-les després als pobles de l'interior. L'existència d'un edifici d'aquestes característiques, les drassanes i el cabotatge van permetre una forta expansió econòmica durant el s.XVIII. L'augment de l'activitat comercial va desenvolupar tot un seguit d'indústries al voltant del port, i aquest es va veure rodejat d'edificis dedicats a la pesca, entre els quals destaca la fàbrica de gel congelada com (5.7) La casa de la punxa (1919).

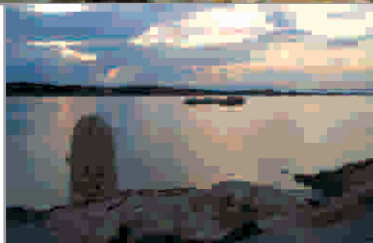
A la Punta (5.8) actualment hi trobem el monument a la gent del mar. I una mica més enllà, trobem el monument dedicat a la dona del pescador (5.9).

Els llaguts palangrers tenien costum d'amarrar al Port d'en Perris (5.10), el port petit de la vila. Actualment el Port d'en Perris és una platja de còdols considerada un dels racons emblemàtics del poble.

6. Riells

Gràcies al seu poc calat, Riells ha estat, des de sempre, platja de banys en família. El passeig que l'acompanya, dedicat a l'obra *El Petit Príncep* d'Antoine de Saint-Éxupery, convida a gaudir d'estones caminant a la vora del mar. Mentre avancem, anirem trobant tot de referències a aquesta obra tan carismàtica: la figura del Petit Príncep assegut sobre un mur, la guineu a les escales de la plaça de l'Univers, les palmeres dibuixant constel·lacions d'orient, les roques volcàniques que recreen l'asteroide B612, un baobab, una rosa a terra, etc.

Molt a prop de la Platja de Riells trobem el port de la Clota, actual port pesquer i esportiu de l'Escala.





7. Montgó

A la part més meridional de l'Escala hi ha la Cala Montgó (7.1). Aquesta típica cala de sorra fina i blanca procedent de l'erosió calcària del Montgrí es troba protegida per Punta Milà i Punta Montgó, on una torre de defensa (7.2) de l'any 1598 es converteix en un mirador perfecte per gaudir d'unes vistes panoràmiques sorprenents. Aquesta no és l'única torre d'aquestes característiques de la vila, ja que al Pedró (7.3) hi ha una altra que data del s.XVI.

Actes lúdics

L'Escala és una població que té vida tot l'any, tal com demostren les nombroses activitats que es fan a cada estació.

La primavera de l'Escala obre els ulls amb la Diada de Sant Jordi (23 d'abril) i treballa fort perquè el Triumvirat Mediterrani (segon cap de setmana de maig), una fira grecoromana, sigui una gran festa per a tothom.

A l'estiu la música, la festa i l'alegria envaeixen els carrers de la vila, i aquesta comença a engrescar-se amb L'Aplec de la Sardana (primer cap de setmana de juny) i la Revetlla de Sant Joan (23 de juny). Tothom és benvingut a la Festa de la Mare de Déu del Carme i Homenatge a la Vellesa (16 de juliol); es pot gaudir del Festival de Música de la Mediterrània, les havaneres (primer dijous d'agost a La Platja i 14 d'agost a Cala Montgó); i les sardanes arran de mar són la millor companyia per a una nit d'estiu (tots els dimecres de juliol i



Foto: Penya Blaugrana



Foto: Maja Landrich

d'agost a les 22:00 h a La Platja).

La Festa Major, a principis de setembre, ens anuncia el final de la calor i l'inici de la tranquil·litat del migtemps.

A la tardor les festes no s'acaben: d'una banda tenim la Festa de la Sal i Trobada de Vela Llatina (segon i tercer dissabte de setembre), la Festa de l'Anxova (primer diumenge d'octubre), i les Jornades Gastronòmiques del Suquet de Peix, esdeveniments ja coneguts arreu de Catalunya. Amb el canvi d'hora les protagonistes són les castanyes, que durant el mes de novembre es poden degustar a La Platja.

A l'hivern, un cop hem dit adéu al Nadal amb activitats com el Trifàsic, la Cavalcada de Reis, etc., els escalencs i les escalenques es posen a treballar per a la gran rua de Carnaval, dies en què la rauxa no descansa ni un moment.

A més, al llarg de tot l'any tothom qui vulgui pot gaudir del mercat del diumenge, les exposicions, les lectures a la biblioteca, les danses tradicionals o els grans esdeveniments esportius, entre d'altres.

Entorn i platges

Un dels trets més definidors de l'Escala és que és un poble projectat al mar, i prova d'això és la gran diversitat de paisatges marins, ja que l'Escala ens ofereix des de platges de sorra formades per dunes litorals fins a massissos rocosos i cales abruptes.

Aquest paisatge marí s'emmarca en un entorn de gran interès natural que integra el massís del Montgrí i els Aiguamolls de l'Empordà.

A l'Escala hi ha 12 platges i cales, totes de fàcil accés i cadascuna amb el seu propi encant. Destaquem la Cala Montgó, la platja de Riells, les típiques platges del nucli antic, i les platges d'Empúries, prop del jaciment arqueològic i unides entre sí per un bonic passeig de vianants.

Aquesta diversitat de platges, juntament amb la tradició pesquera tant arrelada a aquest municipi, fan que l'Escala sigui un poble que ha viscut i que viu de cara al mar.

Foto: Escot



Esports

La situació de l'Escala, entre mar i muntanya, és ideal per a tot tipus d'esports. La costa abrupta de la zona i la situació estratègica fan de les activitats aquàtiques tota una experiència: immersions, rutes amb caiac, vela, windsurf o esquí aquàtic són algunes de les possibilitats.

D'altra banda, els paisatges i la natura ens ofereixen excursions de tota mena i amb qualsevol tipus de transport: bicicleta, cavall, Segway, quads, etc. També es poden recórrer a peu els senders que volten l'Escala i que ens porten a Sant Martí, Cinclaus, les Corts, el Mas Vilanera o els Recs, entre d'altres indrets.

Foto: BT/Mania



Foto: Esport



Foto: Orcadwiving



Gastronomia

15

TURISME L'ESCALA - EMPÚRIES

L'Escala destaca i és coneguda a tot arreu per la seva gastronomia, ja que compta amb un gran nombre de restaurants que ofereixen una àmplia oferta gastronòmica. Destaquem la cuina mediterrània i tradicional de peix pròpia de la zona, combinada amb la cuina més actual.

D'altra banda, al llarg de l'any s'organitzen diverses activitats que posen de manifest la forta vinculació entre l'Escala i la gastronomia. Així doncs, trobem la Festa de l'Anxova, amb concurs gastronòmic inclòs; la Mostra de Cuina de Nadal; les Jornades Gastronòmiques del Suquet de Peix; o la Festa del Cargol de Punxa, organitzada per la Confraria de Pescadors.

Però les protagonistes de la taula escalenca són, sense cap mena de dubte, les anxoves, que s'han convertit en un producte de referència internacional i que estan a punt d'obtenir la Indicació Geogràfica Protegida. La visita a les fàbriques d'anxoves de l'Escala és molt recomanable.



L'ESCALA - EMPÚRIES

- 1. Sant Martí d'Empúries
- 2. Ruïnes i Museu d'Empúries
- 3. Museu de l'Anxova i de la Sal
- 4. Cementiri Marí
- 5. Nucli antic
- 6. Riells
- 7.1 Cala Montgó
- 7.2 Torre de Montgó
- 7.3 Torre del Pedró

Gi-632
A Bellcaire i
Torroella de Montgrí

NUCLI ANTIC

- 5.1 Església
- 5.2 La casa de pescadors de Can Cinto Xuà
- 5.3 Mar d'en Manassa
- 5.4 La Creu
- 5.5 La Platja
- 5.6 Alfóli de la Sal
- 5.7 La casa de la Punxa
- 5.8 La Punta
- 5.9 La Dona del Pescador
- 5.10 Port d'en Perris



Telèfons d'interès

Urgències

Turisme	972 77 06 03 · www.lescala.cat
Ajuntament	972 77 48 48
Polícia Local	972 77 48 18
CAP (Metge)	972 77 60 60
Bombers	085
Aigua (Sorea)	902 250 070
Llum (Enher)	902 536 536

Transport

Companya d'autobusos	902 30 20 25 - www.sarfa.com 972 77 01 91 Ceigrup Torrent
Companya de tren	Informació nacional 972 24 02 02 - www.renfe.es Informació internacional 902 233 402
Taxis	Taxi Ayala - 609 62 07 65 Taxi Calderón - 659 47 10 40 Taxi Marín - 619 75 02 40 Taxi Vicenç Lavado - 630 67 21 84
Aeroport de Girona	Informació AENA - 972 18 66 00 Oficina de Turisme Aeroport de Girona 972 18 67 08 www.ryanair.com http://es.transavia.com www.spanair.com www.wizzair.com

Altres telèfons d'interès

Correus	972 77 16 51
Pavelló poliesportiu	972 77 29 51
Piscina Municipal	972 77 51 32
Guàrdia Civil del Mar	972 77 44 58
Alberg de Joventut	972 77 12 00
Club Nàutic	972 77 00 16



Crèdits:

Edita: Ajuntament de l'Escala
Coordina: Oficina de Turisme de l'Escala

Textes i fotografies:
Oficina de Turisme de l'Escala i Museu de l'Anxova i de la Sal

Disseny: David Font - Comunicació Visual

Impressió: Norprint, SA

Dipòsit legal:



Ajuntament de l'Escal



L'Escal-Empúries

Plaça de les Escoles, 1

17130 l'Escal (Girona)

Tel. 972 770 603 - Fax 972 773 385

www.lescala.cat - turisme@lescala.cat